

ROMANIA
JUDEȚUL CONSTANȚA
NĂVODARI
CONSILIUL LOCAL

HOTĂRÂRE NR. 201 / 24.09.2012

Cu privire la trecerea în proprietatea publică a orașului Năvodari a terenului în suprafață de 10.000 mp, Tarlaua 50, Parcela A348/2 prin dare în plată

Consiliul Local Năvodari, întrunit în ședința extraordinară din data de 24.09.2012;

Luând în dezbateri:

Expunerea de motive a Primarului Orașului Năvodari, proiectul de hotărâre inițiat de acesta, raportul compartimentului de specialitate, avizele comisiilor de specialitate;

Având în vedere prevederile art. 175 din OG 92/2003 privind Codul de procedură fiscală, cu modificările și completările ulterioare, art. 36 alin. 2 lit. c din Legea 215/2001 privind administrația publică locală, republicată, cu modificările și completările ulterioare, cererea proprietarului Șerban Niculae, raportul comisiei de verificare și analiza nr. 30648/05.09.2012, raportul Direcției Economice;

În temeiul dispozițiilor art. 36 alin. 2 și ale art. 45 alin. 2 din Legea 215 / 2001 privind administrația publică locală, republicată, cu modificările și completările ulterioare;

HOTĂRĂȘTE :

ARTICOLUL 1 – Se aprobă trecerea în proprietatea publică a orașului Năvodari a terenului în suprafață de 10.000 mp, situat în extravilan, Tarlaua 50, Parcela A348/2, identificat conform plan cadastral anexat;

ARTICOLUL 2 – Se aprobă trecerea în administrarea Consiliului Local Năvodari a terenului menționat la Articolul 1;

ARTICOLUL 3 – Se însușește raportul de evaluare întocmit de SC Management Consulting Solutions SRL;

ARTICOLUL 4 – Terenul în suprafață de 10.000 mp situat în Tarlaua 50, Parcela A348/2, proprietatea persoanei fizice Șerban Niculae este evaluat la suma de 46.300 lei, iar debitele restante înregistrate la data prezentei sunt în sumă de 17.563,45;

ARTICOLUL 5 – Se aprobă stingerea debitelor restante , înregistrate de domnul Șerban Niculae, prin compensare cu valoarea terenului, până la limita sumei de 46.300 lei, ce se suportă din bugetul local;

ARTICOLUL 6 - Cheltuielile efectuate cu evaluarea terenului se suportă de proprietar, iar cele cu înscrierea în cartea funciară în proprietatea orașului din bugetul local;

ARTICOLUL 7 - Compartimentul Administrație Publică Locală, Autoritate Tutelară, Relația cu Consiliul Local va comunica prezenta hotărâre: Instituției Prefectului – Județul Constanța, Primarului Orașului Năvodari, Viceprimarului Orașului Năvodari, Cabinet Primar, Direcției Economice, Direcției Administrarea Domeniului Public și Privat, Direcției Juridice – Achiziții publice – Management programe, Serviciului Achiziții Publice-Management Programe, Biroului Resurse Umane, Comunicare-Relații Publice.

Hotărârea a fost adoptată cu 18 voturi „PENTRU”, 0 voturi „IMPOTRIVA”, 0 „ABȚINERI”, la ședința fiind prezenți 18 consilieri din 18 consilieri în funcție.

PREȘEDINTE DE ȘEDINȚĂ,

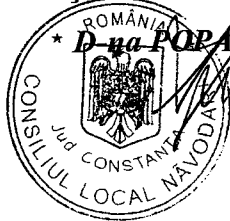

SECRETAR,

D-na TÎRȘOAGĂ VIORICA

PROIECT PARCELAR
 PRIVIND
 REPARTITURA PERSONALIZATĂ ÎNDRĂPĂȚITĂ
 PE TERENURILE PRELUATE DE LA S.C. CERES
 M. MOGALNICĂNUȘ ÎN BAZA LEGII NR. 18/2000
 NR. T. 58 - A. 348
 SCARA 1:2000

COMISIA LOCALĂ

Președinte
 Membri

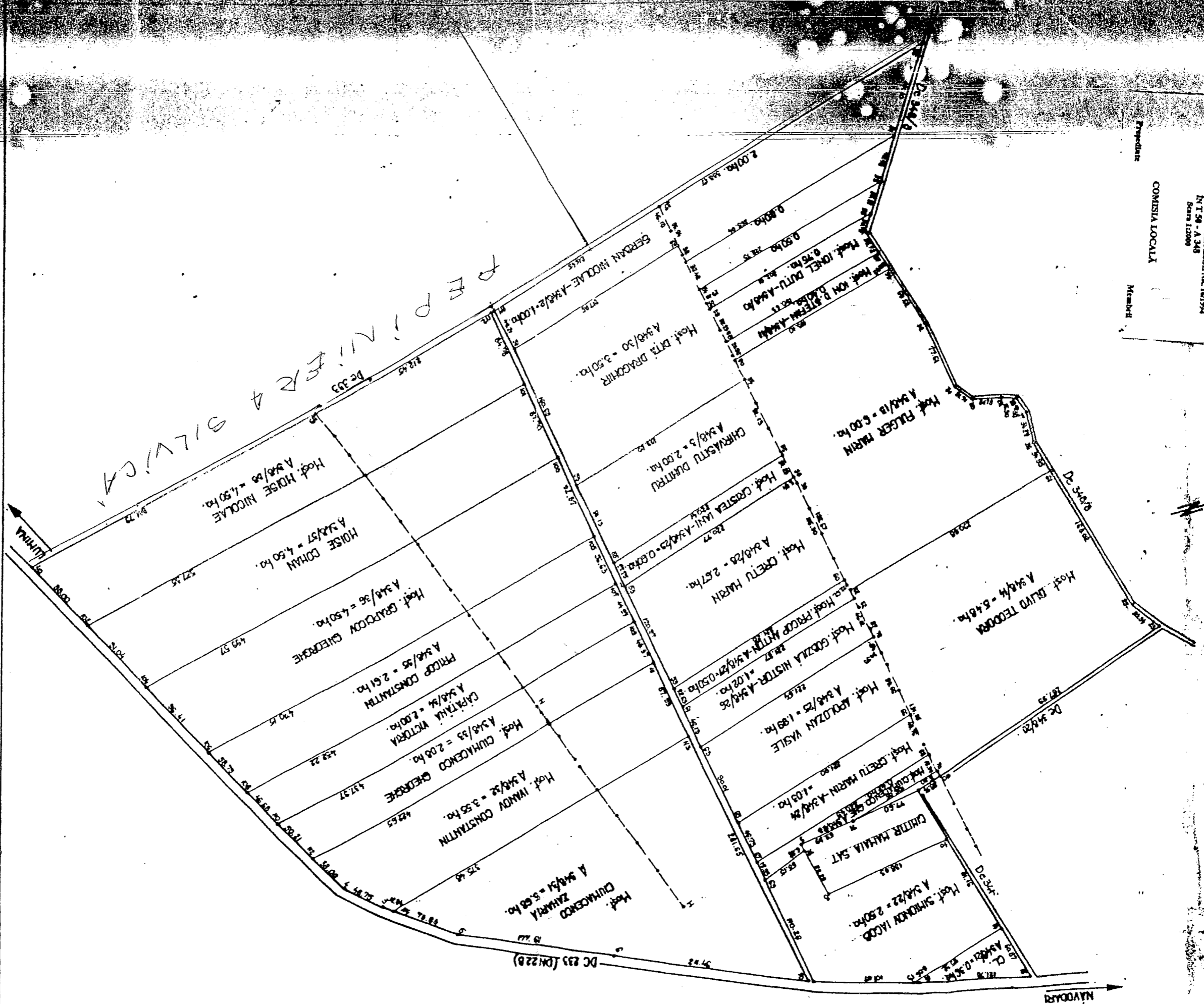

PROIECT DE ÎMPARTĂȘIRE A SILEVICI

URMARE

NAYODARI